



ประกาศมหาวิทยาลัยมหิดล (คณะสาธารณสุขศาสตร์)

เรื่อง ขยายทอดตลาดครุภัณฑ์ที่ชำรุด เสื่อมสภาพ และหมดความจำเป็นในการใช้งาน

ด้วย มหาวิทยาลัยมหิดล (คณะสาธารณสุขศาสตร์) มีความประสงค์จะขยายทอดตลาดรายการครุภัณฑ์ที่ชำรุด เสื่อมสภาพ และหมดความจำเป็นในการใช้งาน ดังรายละเอียดดังนี้

รายการที่ ๑. รถยนต์นั่งส่วนบุคคลไม่เกิน ๗ คน หมายเลขทะเบียน ๗๕-๖๗๒๐

รายการที่ ๒. รถยนต์นั่งส่วนบุคคลเกิน ๗ คน หมายเลขทะเบียน ๕ฝ-๐๔๒๔

รายการที่ ๓. รถยนต์นั่งส่วนบุคคลเกิน ๗ คน หมายเลขทะเบียน ๗ฉ-๒๗๓๐

โดยมีเงื่อนไขดังนี้

๑. คุณสมบัติผู้ประมูลราคา

๑.๑ ผู้ประมูลราคาต้องเป็นบุคคลไป/บุคคลที่ปฏิบัติงานภายในมหาวิทยาลัยมหิดล/นิติบุคคล

๑.๒ ผู้ประมูลราคาต้องไม่เป็นผู้ได้รับเอกสิทธิ์หรือความคุ้มกัน ซึ่งอาจปฏิเสธไม่ยอมขึ้นศาลไทย
เว้นแต่รัฐบาลของผู้เสนอราคาได้มีคำสั่งให้สละสิทธิ์และความคุ้มกันเช่นนั้น

๑.๓ เป็นผู้ลงชื่อเข้ารับฟังคำชี้แจงรายละเอียดตามวันและเวลาที่ประกาศกำหนดนั้น

๑.๔ เป็นผู้ลงชื่อเข้าร่วมประมูล และวางหลักประกันการประมูล (ถ้ามี)

๑.๕ บุคลากรภายในมหาวิทยาลัยมหิดล เป็นผู้มีสิทธิเข้าร่วมการประมูล

๑.๖ ผู้มีสิทธิเข้าร่วมประมูลต้องเป็นผู้ลงชื่อเข้ารับฟังคำชี้แจงรายละเอียด

๒. เงื่อนไขและหลักเกณฑ์ มีดังนี้

๒.๑ มหาวิทยาลัยมหิดล (คณะสาธารณสุขศาสตร์) จะพิจารณาตัดสินราคาต่อรายการ และราคา
ดังกล่าว เป็นราคาที่ต้องรับผิดชอบเกี่ยวกับภาษีและค่าใช้จ่ายต่างๆ ที่เกิดขึ้นที่เกี่ยวข้องกับพัสดุที่ขยายทอดตลาด
ได้ โดยจะไม่เรียกร้องใดๆ จากมหาวิทยาลัยมหิดล (คณะสาธารณสุขศาสตร์) ไม่ได้

๒.๒ มหาวิทยาลัยมหิดล (คณะสาธารณสุขศาสตร์) สงวนสิทธิ์ที่จะไม่ขายให้เมื่อยังไม่มีผู้ให้ราคาอัน
สมควรหรืออาจจะระงับการขยายทอดตลาด ตามรายการข้างต้น

๒.๓ ผู้ชนะการประมูลจะต้องวางเงินมัดจำไว้ร้อยละแปดสิบ (๘๐%) ของราคาที่ประมูลได้ในวัน
ประมูลและต้องชำระเงินส่วนที่เหลือทั้งหมดภายใน ๗ วันนับแต่วันที่ประมูลได้ หากผู้ประมูลได้ไม่มาชำระ
เงินค่าพัสดุภายในกำหนดเวลา มหาวิทยาลัยมหิดล (คณะสาธารณสุขศาสตร์) จะสงวนสิทธิ์ที่จะไม่ขายพัสดุ
ดังกล่าวให้ผู้ชนะการประมูลได้ และหากมหาวิทยาลัยมหิดล (คณะสาธารณสุขศาสตร์) ต้องทำการประมูล
ใหม่ แล้วได้ราคาต่ำกว่าที่ผู้ชนะการประมูลเสนอราคาได้ครั้งนี้ ผู้ชนะการประมูลยินยอมชำระเงินส่วนที่ขาด
ทันทีหรืออย่างช้าไม่เกิน ๗ วันนับแต่วันที่ได้รับแจ้งให้ไปชำระ

๒.๔ ผู้ชนะการประมูลได้จะต้องเป็นผู้รับผิดชอบเกี่ยวกับภาษีและค่าใช้จ่ายต่างๆ ที่เกิดขึ้นที่เกี่ยวข้องกับพัสดุที่ประมูลราคาได้โดยจะเรียกเรื่องใดๆ จากมหาวิทยาลัยมหิดลไม่ได้

๒.๕ ผู้ชนะการประมูลได้จะต้องทำการขนย้ายพัสดุที่ประมูลได้ออกไปภายใน ๗ วัน นับแต่วันที่ได้รับแจ้งให้ขนย้าย หากผู้ชนะการประมูลไม่มาทำการรื้อถอนพร้อมขนย้ายพัสดุที่ประมูลได้ภายในเวลาที่กำหนด มหาวิทยาลัยมหิดล สงวนสิทธิ์ที่จะริบเงินค่าพัสดุที่ซื้อ

๓. กำหนดดำเนินการดังนี้

๓.๑ ลงชื่อเข้ารับฟังคำชี้แจงรายละเอียดและตรวจดูพัสดุที่จะขาย ในวันพุธที่ ๒๒ กุมภาพันธ์ ๒๕๖๖ เวลา ๐๙.๐๐ น. ถึง ๐๙.๓๐ น. ณ โถงกลางชั้น ๑ อาคารสาธารณสุขวิศิษฐ์ คณะสาธารณสุขศาสตร์ มหาวิทยาลัยมหิดล

๓.๒ ลงชื่อเข้าร่วมประมูลพร้อมรับแผ่นป้ายหมายเลข โดยต้องนำสำเนาบัตรประชาชน พร้อมรับรองสำเนาถูกต้อง และนำต้นฉบับมาแสดงเพื่อให้เจ้าหน้าที่มหาวิทยาลัยตรวจสอบด้วย ในวันพุธที่ ๒๒ กุมภาพันธ์ ๒๕๖๖ เวลา ๐๙.๓๐ น. ถึง ๑๐.๐๐ น. ณ โถงอาคาร ชั้น ๑ อาคารจรัส ยามะรัต คณะสาธารณสุขศาสตร์

๓.๓ เริ่มประมูลในวันพุธที่ ๒๒ กุมภาพันธ์ ๒๕๖๖ เวลา ๑๐.๑๐ น. เป็นต้นไป โดยเริ่มจากประมูลรายการที่ ๑ , รายการที่ ๒ และรายการที่ ๓ จนกว่าจะแล้วเสร็จ ณ ห้องประชุมกานดา วัฒนภัส อาคารจรัส ยามะรัต ชั้น ๑ คณะสาธารณสุขศาสตร์ มหาวิทยาลัยมหิดล

ผู้สนใจที่จะเข้าร่วมประมูลในครั้งนี้ สอบถามข้อมูลได้ที่งานพัสดุและบริหารสินทรัพย์ คณะสาธารณสุขศาสตร์ มหาวิทยาลัยมหิดล ระหว่างวันที่ ๘ กุมภาพันธ์ ๒๕๖๖ ถึงวันที่ ๒๑ กุมภาพันธ์ ๒๕๖๖ ดูรายละเอียดได้ที่เว็บไซต์ www.mahidol.ac.th และ www.gprocurement.go.th หรือสอบถามทางโทรศัพท์ หมายเลข ๐๒-๓๕๔-๘๕๕๖ ในวันและเวลาราชการ

ประกาศ ณ วันที่ ๘ กุมภาพันธ์ พ.ศ.๒๕๖๖



(รองศาสตราจารย์ ดร. สราวุธ เทพานนท์)

คณบดีคณะสาธารณสุขศาสตร์

เอกสารการขายทอดตลาด เลขที่ PH ๐๑/๒๕๖๖
ตามประกาศ มหาวิทยาลัยมหิดล (คณะสาธารณสุขศาสตร์)
ลงวันที่ ๘ กุมภาพันธ์ ๒๕๖๖

ด้วยมหาวิทยาลัยมหิดล (คณะสาธารณสุขศาสตร์) ซึ่งต่อไปนี้จะเรียกว่า “มหาวิทยาลัย” มีความประสงค์
จะขายทอดตลาดพัสดุที่ชำรุด เสื่อมสภาพและหมดความจำเป็นในการใช้งาน โดยมีข้อเสนอแนะและข้อกำหนด
ดังต่อไปนี้

๑. เอกสารแนบท้ายการขายทอดตลาด

๑.๑ รายละเอียดพัสดุที่ขายทอดตลาด (ตามสภาพครุภัณฑ์ที่ชำรุด เสื่อมสภาพและหมดความจำเป็นใน
การใช้งาน ที่เห็นในวันตรวจดูพัสดุที่ขายทอดตลาด)

๑.๒ แบบข้อตกลงยืนยันราคาประมูล/ราคาเสนอซื้อ

๒. คุณสมบัติของผู้เสนอราคา

๒.๑ ผู้ประมูลราคาต้องเป็นบุคคลทั่วไป/บุคคลที่ปฏิบัติงานภายในมหาวิทยาลัยมหิดล/นิติบุคคล

๒.๒ ผู้ประมูลราคาต้องไม่เป็นผู้ได้รับเอกสิทธิ์หรือความคุ้มกัน ซึ่งอาจปฏิเสธไม่ยอมขึ้นศาลไทย
เว้นแต่รัฐบาลของผู้เสนอราคาได้มีคำสั่งให้สละสิทธิ์และความคุ้มกันเช่นว่านั้น

๒.๓ เป็นผู้ลงชื่อเข้ารับฟังคำชี้แจงรายละเอียดตามวันและเวลาที่ประกาศกำหนด

๒.๔ เป็นผู้ลงชื่อเข้าร่วมประมูล และวางหลักประกันการประมูลราคา (ถ้ามี)

๒.๕ ผู้มีสิทธิเข้าร่วมประมูลต้องเป็นผู้ลงชื่อเข้ารับฟังคำชี้แจงรายละเอียด

๓. หลักฐานการเข้าประมูล

ผู้ประมูลราคาจะต้องเสนอเอกสารหลักฐานแนบมาพร้อมกันในวันที่เข้ารับฟังคำชี้แจงรายละเอียดและ
พัสดุ ดังนี้

๓.๑ สำเนาเอกสารดังต่อไปนี้ที่แสดงความจริงในปัจจุบันพร้อมทั้งรับรองสำเนาถูกต้อง

๓.๑.๑ กรณีเป็นนิติบุคคล

(ก) สำเนาหนังสือรับรองการจดทะเบียนนิติบุคคล

(ข) สำเนาใบทะเบียนภาษีมูลค่าเพิ่ม

(ค) หนังสือมอบอำนาจซึ่งปิดอากรแสตมป์ตามกฎหมายในกรณีที่ผู้เสนอราคามอบอำนาจให้
บุคคลอื่นลงนามในใบเสนอราคาแทน

๓.๑.๒ กรณีเป็นบุคคลธรรมดา

(ก) สำเนาบัตรประจำตัวประชาชน

๔. การประมูลราคา

๔.๑ ผู้ประมูลราคาจะต้องกำหนดเวลาการขนย้ายพัสดุที่ซื้อให้แล้วเสร็จภายใน ๗ วัน นับถัดจากวัน
ชำระเงินค่าพัสดุที่ซื้อครบถ้วนหรือวันที่ที่มหาวิทยาลัยกำหนดให้ขนย้าย

/๔.๒ ผู้ประมูล.....

๔.๒ ผู้ประมูลราคาจะต้องยื่นเอกสารประมูลและลงชื่อผู้เข้าประมูล ในวันพุธที่ ๒๒ กุมภาพันธ์ ๒๕๖๖ ตั้งแต่เวลา ๙.๓๐ น. ถึงเวลา ๑๐.๐๐ น. ณ โถงอาคาร ชั้น ๑ อาคารจรัส ยามะรัต คณะสาธารณสุขศาสตร์ มหาวิทยาลัยมหิดล เพื่อพันทกำหนดเวลา จะไม่ให้ลงชื่อและรับเอกสารเพิ่มเติมโดยเด็ดขาด และกำหนดเริ่มประมูลราคาใน เวลา ๑๐.๑๐ น. เป็นต้นไป จนกว่าจะแล้วเสร็จ

๔.๓ ห้ามผู้ประมูลที่ได้รับการพิจารณาเป็นผู้ประมูลได้ ถอนการประมูลราคา และเมื่อการประมูลราคาเสร็จสิ้นแล้ว ต้องยืนยันราคาต่อประธานกรรมการ และราคาที่ยืนยันจะต้องตรงกับราคาที่ประมูลได้ ตามเอกสารแนบท้าย ข้อ ๑.๒

๔.๔ คณะกรรมการดำเนินการขายทอดตลาด จะทำการประมูลโดยวิธีประมูลด้วยวาจาต่อหน้าผู้ที่เข้าร่วมการประมูลในขณะนั้น โดยประธานฯ จะแจ้งราคาขั้นต่ำ และอัตราวงเงินการประมูลเพิ่มขึ้นครั้งละ ๑,๐๐๐.- บาท (หนึ่งพันบาทถ้วน) และคณะกรรมการฯ จะเป็นผู้ขานราคาการประมูลแต่ละครั้ง หากผู้ใดสนใจประมูลให้ยกแผ่นป้ายเลขที่ของตัวเองไว้เหนือศีรษะ หากปรากฏว่าไม่มีผู้ใดยกแผ่นป้ายประมูลสู้ราคา แล้วในระยะเวลาอันสมควร คณะกรรมการฯ เห็นว่าราคาที่ผู้ประมูลสุดท้ายเสนอราคาเป็นราคาที่เหมาะสม และเห็นควรขาย ก็ให้ประธานทำการขานราคาสุดท้ายอีก ๓ ครั้ง โดยนับ ๑,๒,๓ และเมื่อไม่มีผู้ประมูลสู้ ก็ให้ประธานทำการกดกระดิ่งบนโต๊ะ และประกาศหมายเลขที่ประมูลได้ และราคาที่ประมูลได้ และการพิจารณาของคณะกรรมการฯ ถือเป็นที่สุด

๕. หลักเกณฑ์และสิทธิในการพิจารณาราคา

๕.๑ มหาวิทยาลัยสงวนสิทธิไม่พิจารณาราคาของผู้ประมูลราคา โดยไม่มีการผ่อนผัน ในกรณีดังต่อไปนี้

- (๑) ไม่ปรากฏชื่อผู้ประมูลราคารายนั้น ในบัญชีรายชื่อได้รับฟังคำชี้แจงรายละเอียดเพิ่มเติม
- (๒) ไม่ลงชื่อเข้าร่วมประมูล

๕.๒ มหาวิทยาลัยทรงไว้ซึ่งสิทธิจะไม่ขายพัสดุดังกล่าว หากเป็นราคาที่ไม่เหมาะสม หรืออาจจะยกเลิกการขายทอดตลาดก็ได้ สุดแต่จะพิจารณา ทั้งนี้เพื่อประโยชน์ของมหาวิทยาลัยเป็นสำคัญ และให้ถือว่าการตัดสินใจของมหาวิทยาลัยเป็นเด็ดขาด ผู้ประมูลราคาได้จะเรียกร้องค่าเสียหายใดๆ มิได้

๕.๓ ในกรณีที่ปรากฏข้อเท็จจริงภายหลังจากการขายทอดตลาด ผู้ประมูลราคาที่มีสิทธิได้รับการคัดเลือกเป็นผู้ประมูลราคาได้มีผลประโยชน์ร่วมกันกับผู้ประมูลรายอื่น หรือเป็นผู้ประมูลราคาที่ทำกรทำการอันเป็นการขัดขวางการแข่งขันราคาอย่างเป็นธรรม มหาวิทยาลัย มีอำนาจที่จะตัดรายชื่อผู้ประมูลราคาที่มีสิทธิได้รับการคัดเลือกดังกล่าว และมหาวิทยาลัยจะพิจารณาลงโทษผู้ประมูลราคารายนั้นมิให้เข้ามาเสนอราคา รับซื้อพัสดุ/อาคาร/สิ่งปลูกสร้างกับมหาวิทยาลัย

๖. การจ่ายเงิน ต้องปฏิบัติดังนี้

ผู้ประมูลราคาที่ได้รับการพิจารณา เป็นผู้ประมูลราคาได้ ต้องชำระเงินตามราคาประมูลได้ที่ทันทีหรือวางมัดจำเป็นเงินสดหรือเช็คที่ธนาคารสั่งจ่ายในนามมหาวิทยาลัยมหิดล โดยเช็คลงวันที่ในวันประมูลราคาไม่ต่ำกว่าร้อยละ ๘๐ ของราคาประมูลราคาได้ และจะต้องนำเงินส่วนที่ค้างชำระมาชำระให้แก่มหาวิทยาลัยมหิดล (คณะสาธารณสุขศาสตร์) ให้ครบภายใน ๗ วัน นับแต่วันที่ได้รับแจ้งให้ไปชำระ

๗. อัตราค่าปรับ

ค่าปรับตามแบบสัญญาขายพัสดุ จะกำหนดในอัตราร้อยละ ๐.๒๐ ของราคาประมูลตามสัญญาต่อวัน

๘. การรับประกันความชำรุดบกพร่อง

ผู้ประมูลราคาได้ จะต้องรับประกันความเสียหายที่เกิดขึ้นจากการขนย้ายพัสดุที่ซื้อ

๙. การปฏิบัติตามกฎหมายและระเบียบ

ระหว่างระยะเวลาการขนย้ายพัสดุ ผู้รับซื้อพึงปฏิบัติตามหลักเกณฑ์ที่กฎหมายและระเบียบได้กำหนดไว้โดยเคร่งครัด



ราคาเริ่มต้น

รายการที่ ๑. รถยนต์นั่งส่วนบุคคลไม่เกิน ๗ คน หมายเลขทะเบียน ๗๕-๖๗๒๐ ราคาเริ่มต้น
เป็นจำนวนเงิน ๖๒,๐๐๐.- บาท (หกหมื่นสองพันบาทถ้วน)

รายการที่ ๒. รถยนต์นั่งส่วนบุคคลเกิน ๗ คน หมายเลขทะเบียน ๕๗-๐๔๒๔ ราคาเริ่มต้น
เป็นจำนวนเงิน ๔๐,๐๐๐.- บาท (สี่หมื่นบาทถ้วน)

รายการที่ ๓. รถยนต์นั่งส่วนบุคคลเกิน ๗ คน หมายเลขทะเบียน ๗๗-๒๗๓๐ ราคาเริ่มต้น
เป็นจำนวนเงิน ๒๐,๐๐๐.- บาท (สองหมื่นบาทถ้วน)

รายการจดทะเบียน

วันจดทะเบียน 10 ต.ค. 2539 เลขทะเบียน 7ข-6720 จังหวัด กรุงเทพมหานคร
 ประเภท รถยนต์นั่งส่วนบุคคลไม่เกิน 7 คน (รย. 1) ลักษณะ นั่งสองตอนท้ายบรรทุก
 ยี่ห้อรถ ISUZU แบบ TFR54HYLBDW/W รุ่นปี ค.ศ. 1996
 สี เทา เลขตัวรถ TFR54HYL A-9135313 อยู่ที่ กลางขวา
 ยี่ห้อเครื่องยนต์ ISUZU เลขเครื่องยนต์ 4JA1 F07563
 อยู่ที่ ซ้ายเครื่อง เชื้อเพลิง ดีเซล เลขถังแก๊ส
 จำนวน 3 สูบ 2499 ซีซี 90 แรงม้า 2 เมลา 4 ล้อ ยาง 4 เส้น
 น้ำหนักรถ 1550 ก.ก. น้ำหนักบรรทุก/น้ำหนักลงเพลลา ก.ก.
 น้ำหนักรวม 1550 ก.ก. ที่นั่ง 7 คน

0700240

เจ้าของรถ

ลำดับที่ 1 วันที่ครอบครองรถ 10 ต.ค. 2539

ผู้ถือกรรมสิทธิ์ มหาวิทชาลัยมทีศล(โครงการพัฒนาชุมชนเขตเมือง)



เลขที่บัตร - วันเกิด สัญชาติ

ที่อยู่ 420/1 ถนนราชวิถี แขวงราชเทวี
 เขตราชเทวี กรุงเทพมหานคร โทร.

ผู้ครอบครอง เลขที่บัตร วันเกิด สัญชาติ

ที่อยู่ โทร.

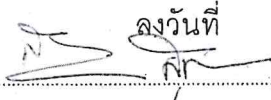
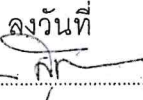
สัญญาเช่าซื้อเลขที่

ลงชื่อ  ลงวันที่  ผู้ถือกรรมสิทธิ์ 

ลงชื่อ  (.....)
 (.....)  (.....)
 เจ้าหน้าที่ นายทะเบียน

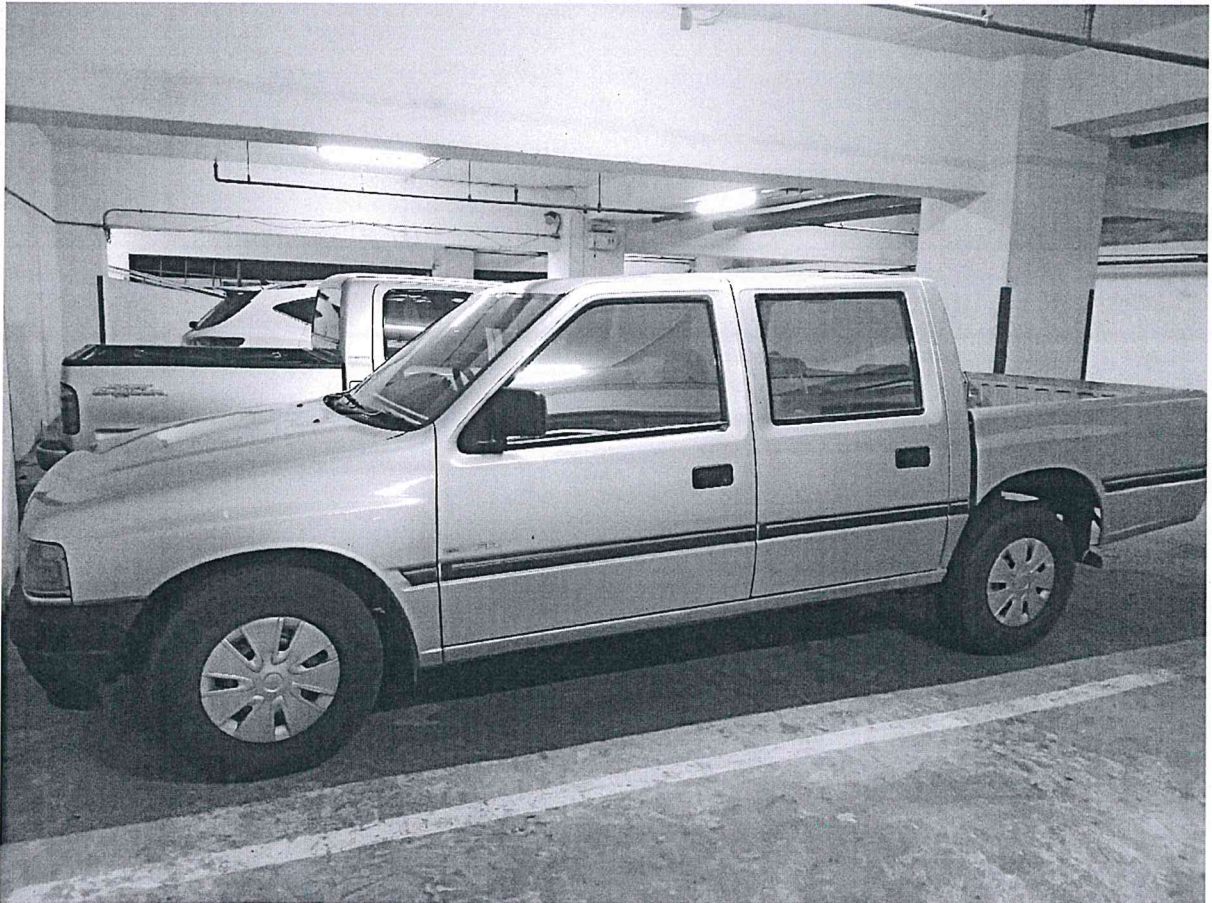

รายการจดทะเบียน

วันจดทะเบียน 18 ตุลาคม 2538 เลขทะเบียน 5ฝ - 0424 จังหวัด กรุงเทพมหานคร
 ประเภท รถยนต์นั่งส่วนบุคคลเกิน 7 คน (รย. 2) ลักษณะ ตู้นั่งสี่ตอน
 ยี่ห้อรถ TOYOTA แบบ HIACE รุ่นปี ค.ศ.
 สี สีขาว เลขตัวรถ LH112-0084994 อยู่ที่ ใต้ที่นั่ง
 ยี่ห้อเครื่องยนต์ TOYOTA เลขเครื่องยนต์ 2L-3912672
 อยู่ที่ ท้ายเครื่อง เชื้อเพลิง ดีเซล เลขถังแก๊ส

จำนวน 4 สูบ 2446 ซีซี 89 แรงม้า 2 เฟลา 4 ล้อ ยาง 4 เส้น
 น้ำหนักรถ 1850 กก. น้ำหนักบรรทุก/น้ำหนักลงเฟลา กก.
 น้ำหนักรวม 1850 กก. ที่นั่ง 12 คน

7535809

เจ้าของรถ

ลำดับที่ 1 วันที่ครอบครองรถ 18 ตุลาคม 2538
 ผู้ถือกรรมสิทธิ์ ส่วนราชการมหาวิทยาลัยมหิดล(โครงการ พัฒนาชุมชนเขตเมือง)
 เลขที่บัตร G001002419646 วันเกิด สัญชาติ ไทย
 ที่อยู่ 420/1 ถ.ราชวิถี แขวงทุ่งพญาไท
 เขตราชเทวี กรุงเทพมหานคร โทร.

ผู้ครอบครอง
 เลขที่บัตร วันเกิด สัญชาติ
 ที่อยู่ โทร.

สัญญาเช่าซื้อเลขที่ ลงวันที่

ลงชื่อ..... ผู้ถือกรรมสิทธิ์
 (นางสุภา รุจิระสมพงศ์)
 เจ้าพนักงานขนส่งชำนาญงาน

ลงชื่อ **สวดาม นพพรณ**
 (.....)
 นายทะเบียน

เจ้าหน้าที่



รายการจดทะเบียน

วันจดทะเบียน 7 ตุลาคม 2534 เลขทะเบียน 7ฒ - 2730 จังหวัด กรุงเทพมหานคร
 ประเภท รถยนต์นั่งส่วนบุคคลเกิน 7 คน (รย. 2) ลักษณะ นั่งสองตอนสองแถว
 ยี่ห้อรถ NISSAN แบบ TGD21SFU% รุ่นปี ค.ศ.
 สี แดง เลขตัวรถ TGD21-C35321 อยู่ที่ หน้าซ้าย
 ยี่ห้อเครื่องยนต์ NISSAN เลขเครื่องยนต์ BD25-T044071
 อยู่ที่ ข้ายเครื่อง เชื้อเพลิง ดีเซล เลขถังแก๊ส

จำนวน 4 สูบ 2494 ซีซี 90 แรงม้า 2 เพลา 4 ล้อ ยาง 4 เส้น
 น้ำหนักรถ 1600 กก. น้ำหนักบรรทุก/น้ำหนักกลางเพลา กก.
 น้ำหนักรวม 1600 กก. ที่นั่ง 9 คน

4709137

เจ้าของรถ

นงนิกานต์ มงนิล ลำดับที่ 1 วันที่ครอบครองรถ 7 ตุลาคม 2534
 ผู้ถือกรรมสิทธิ์ (ส่วนราชการภาควิชาสุศึกษาและพฤติกรรมศาสตร์ และสาธาณสุขศาสตร์)
 เลขที่บัตร G001002137906 วันเกิด สัญชาติ ไทย
 ที่อยู่ 420/1 ถ.ราชวิถี
 เขตราชเทวี กรุงเทพมหานคร โทร.

ผู้ครอบครอง
 เลขที่บัตร วันเกิด สัญชาติ
 ที่อยู่ โทร.

สัญญาเช่าซื้อเลขที่ 0000000000

ลงชื่อ.....
 (นาย นงนิกานต์ มงนิล
 เจ้าหน้าที่บริหารงานทั่วไป
 (.....))

เจ้าหน้าที่

ลงวันที่.....
 ผู้ถือกรรมสิทธิ์

ลงชื่อ.....
 (นาย อรรถ คุ้มเทศ
 (.....))

นายทะเบียน





งานพัสดุและบริหารสินทรัพย์ สำนักงานคณบดี
โทรศัพท์ ๐๒ ๓๕๔๘๕๕๖

ที่ อว ๗๘.๑๔๑.๑๒/๑๒๐

วันที่ ๑ กุมภาพันธ์ ๒๕๖๖

เรื่อง ขอความเห็นชอบให้บุคลากรที่ปฏิบัติงานในมหาวิทยาลัยมหิดล เข้าร่วมประมูลขายทอดตลาดครุภัณฑ์
ที่ชำรุด เสื่อมสภาพ และหมดความจำเป็นในการใช้งาน

เรียน คณบดี (ผ่านหัวหน้าเจ้าหน้าที่พัสดุ)

ตามที่คณะสาธารณสุขศาสตร์ มหาวิทยาลัยมหิดล จะดำเนินการขายทอดตลาดครุภัณฑ์
ที่ชำรุด เสื่อมสภาพ และหมดความจำเป็นในการใช้งาน จำนวน ๓ รายการ ดังนี้

รายการที่ ๑. รถยนต์นั่งส่วนบุคคลไม่เกิน ๗ คน หมายเลขทะเบียน ๗๙-๖๗๒๐

รายการที่ ๒. รถยนต์นั่งส่วนบุคคลเกิน ๗ คน หมายเลขทะเบียน ๕ฝ-๐๔๒๔

รายการที่ ๓. รถยนต์นั่งส่วนบุคคลเกิน ๗ คน หมายเลขทะเบียน ๗ฉ-๒๗๓๐

ในการนี้ จึงขอความเห็นชอบให้บุคลากรที่ปฏิบัติงานในมหาวิทยาลัยมหิดล สามารถเข้าร่วม
ประมูลการขายทอดตลาดครุภัณฑ์ที่ชำรุด เสื่อมสภาพ และหมดความจำเป็นในการใช้งาน จำนวน ๓ รายการ
เพื่อจะได้มีการแข่งขันราคากันอย่างเป็นธรรม และมีความโปร่งใสในการเข้าร่วมประมูลขายทอดตลาดครุภัณฑ์
ดังกล่าวในครั้งนี้ด้วย

จึงเรียนมาเพื่อโปรดพิจารณาให้ความเห็นชอบให้บุคลากรที่ปฏิบัติงานในมหาวิทยาลัยมหิดล
เข้าร่วมประมูลขายทอดตลาดครุภัณฑ์รายการดังกล่าวด้วย จักขอบคุณยิ่ง

(นางสาวปรีดา เสรีขจรกิจเจริญ)

นักวิชาการพัสดุ (ผู้อำนวยการ)

หัวหน้างานพัสดุและบริหารสินทรัพย์

13/๒๒ คณบดี

1๕/๐๒/๒๕๖๖

๕๖

10266